

2025

1

vol.796



次代を担う子どもとともに
未来をつくるまち



広報

宿利町長と各社の代表が
今後の展望を語り合いました。

新年を迎えるにあたり、サテライトオフィスに入居している企業の代表者と玖珠町長が対談を行い、これまでの取り組みの成果や今後の展望について語り合います。新たな挑戦に向けた意気込みなどが共有され、企業と町が連携して進む方向性が示される新春対談です。



町長と入居企業代表

新春座談会



玖珠町発スタートアップ!

地域から生まれる新たな価値

特集

玫珠町発スタートアップ!

地域から生まれる新たな価値

旧森中学校を活用したサテライトオフィスとコワーキングスペース(More:Return)がオープンから1年を迎え、オフィスエリアは満室、雇用も進んでいます。昨年新しく入居した2社と、誘致活動を担う企業にも集まっていたいただき、玫珠町の未来について語り合っていました。



株式会社ビッグゲート
代表取締役 大関 将広氏



株式会社Asian Bridge
取締役/地域ソリューション事業統括
まつだ はるか
松田 悠氏



宿利 政和 町長



株式会社あわせ
地方創生推進部
みやけたかのぶ
三宅 真展氏



座談会フルバージョンの動画はこちらをご覧ください!

再び賑わい始めた旧森中

サテライトオフィス開設から1年を迎えた感想は?

町長 おかげさまで7社に入居していただき、町内外から採用も進んでいます。若い人たちの仕事の選択肢が非常に幅広くなりました。

——企業誘致にご尽力いただいているのが(株)あわせさんです。

三宅 当社は徳島県美波町という小さな町で生まれた会社です。玫珠町さんとは大分県庁主催の勉強会をきっかけにご縁をいただき、廃校になる森中学校の活用方法をお題にいただきました。そこで当社の専門であるサテライトオフィスをご提案。玫珠町さん

の地域課題や地域の事業者さんの経営課題をヒアリングさせていただき、それを解決できる、かつこのまちを盛り上げていただけそうな企業さんに当社からオファーをさせていただいています。

——誘致活動が実った企業の二つが(株)ビッグゲートさんですね。

大関 私たちは宮城県石巻市に本社があります。東日本震災直後、被災した水産事業者さんから「工場を再開したけど売り先がない」と聞き、地元で事業を循環できるふるさと納税に着目。作ったスキームを全国延べ30の自治体で展開してきました。

三宅 昨今、地方ではどう財源を作ることかという課題が主流になってきています。ビッグゲートさんは地域商社をアレンジして、

今後、玫珠町さんにも必要になるだろうと思いい、マッチングしました。

——(株)Asian Bridge)さんはどんな事業をしていますか?

松田 元々はシステムやアプリを開発するIT会社ですが、「地域のサービスを作っていく会社に成長したい」との思いから、8年前に社長の故郷である北陸に進出。地域のコミュニティづくりや人材マッチングの事業などを展開しています。従業員に九州出身のメンバーが多いことから、いずれ九州進出にも挑戦したいと思っていました。玫珠町さんとのご縁はデジタル地域通貨「くすPay」の立ち上げがきっかけで、11月にオフィスを開設したばかりです。

——玫珠町への進出の決め手は?

時代において、どこに行っても知り合いがいなくて、どこでも生活ができるというのは新しい形の安定かもしれないですね。

松田 それに、食事に行った先で町長に会えたり、知り合いが別の誰かを連れてきてくれたりするという距離感がまた良いです(笑)。それは地域に人がちゃんと滞在し、会話がなされるという当たり前の営みがあるということ。朝、まちの人が知らない私にも挨拶をしてくれたり、そういう人の魅力が玫珠町にはあります。

——そんな皆さんに、どんなことを期待していますか?

町長 常々、入居企業さんたちにどんなことを協力いただけるか考えています。財源が厳しい中、ビッグゲートさんにはふるさと納税の寄附金額を伸ばすことや地域商社の設立に関して、今後もまちが自走できるように協力いただきたいです。Asian Bridgeさんにも、デジタル地域通貨を普及させて町内で経済が循環するよう、力をお借りしたいですね。また、サテライトオフィスの企業さん同士の連携で地域課題解決に向けた新たな取組が進むことにも期待しています。

——今後、入居企業さん同士で交流から何か生まれる可能性は?!

三宅 この1年は、玫珠にオフィスを構え現地採用を進めていただく準備期間だったと思います。これからは企業間の関わりが発生するだろうと予測しています。毎月9日を「玫珠の日」と設定して、地元の方々と交流会も開催しています。

大関 すでに、採用面でAsian Bridgeさんに人材の確保を手伝っていただいています。

松田 進出されて1番お困りになるのが人

新たな価値を生み出せるか?

——地域に拠点を持つメリットは?

大関 普段は千葉に住み、北海道から沖縄の間を移動している私としては、いろんな文化や考え方の違いを知り、行動範囲の広さが自分の視野の広さに繋がっていることを面白く感じています。また災害多発時代、「この場所じゃないと生きられない、働けない」というのはリスフ。どの地域にも知り合いがいるのは、これからの時代支えになるし、安心できる気もしています。

三宅 そのうちですね。これだけ、変化が激しい

玫珠町サテライトオフィス2階のAsian Bridgeでは、2月より第1・第3水曜日の午後1時30分~オープンオフィスを開催し、ITについて何でも気軽に話せる教室にしています!ぜひ遊びに来てくださいね!

(株)ビッグゲート

宮城県石巻市に本社を構えており、IT技術を活用し、ふるさと納税をはじめとした地域課題を解決するための事業を行っています。玫珠町でも、ふるさと納税や役場の政策と連携した事業を、ICT技術を活用し、新しいサービスなどを企画開発していきます。

(株)JOINX

静岡県富士市に本社を構えており、全国でコワーキングスペースの運営などを行っています。玫珠町でも、コワーキングスペースを運営しており、毎月9日には誰でも参加可能な交流会やキッチンカーなどを集めた、マルシェイベントの開催を実施しています。

パラディッソエイト(株)

ITコンサルとともに、カンパリゾート「パラディッソおおいだ」の運営を行う会社です。玫珠町の地方創生とSDGs推進を目的に、進撃の日田のコンサルや、三日月の滝での雅楽師:東儀秀樹氏によるディナーショーなど、イベントの企画から制作・運営までを行っています。

(株)ティーアンドエス

東京渋谷に本社を置き、webコンサルティング・システム制作事業などを行っています。代表:稲葉孝政が玫珠町出身というご縁で、令和2年に玫珠支店を立ち上げました。玫珠支店では、webシステムやXRイマーシブ制作のほか、IT人材の育成にも力を入れています。

(株)Asian Bridge

東京本社、玫珠事業所を構え、webシステムなどの開発を行っています。玫珠町では12月よりサービス開始の「くすPay」アプリ開発を行います。地域課題である採用マッチング「キャリアターン」も構築・運営。全国の情報と共に、玫珠町の情報も掲載。地域と共に歩みます。

(株)AppChain

代表秋尾は九重町出身、東京港区本社にてアプリ開発を行っています。玫珠町では交流会で出会った地元企業様から協力いただき農業散布を効率化するアプリの実証実験中です。今後は総合的なDX化を通して低コストで高付加価値なお米生産で地域貢献を行います。

(株)ORENDAWORLD

東京都港区に本社を構えており、独自の音声合成人工知能の開発などを行っています。玫珠町では、音声合成システムを活用した防災行政無線のAI化や生成AIの活用法を学ぶ、人材育成事業に取り組んでおり、企業に向けたリスティング講座の展開も予定しています。

サテライトオフィスに入居している企業の紹介

町長 新年のご挨拶



玖珠町長
宿利 政和

皆さまには清々しいお気持ちで、令和7年の新年をお迎えのことと、心からお慶び申し上げます。

ここ数年はコロナ禍による経済疲弊や、内外情勢の影響による物価高騰など、暮らしを左右する経済回復対策など様々な課題を抱えたままの新たな年となりました。

「童話の里玖珠町」では「情報の共有こそが、まちづくりの第1歩」と考え、デジタル化の波に乗る中で、独自アプリ「りんくす」を創設して議会中継や商工観光情報などの提供に努めるとともに、児童生徒の「調べ学習・学びの力」の向上に向けてGIGA

スクールやICT教育を促進したほか、学びの多様化学校「くす若草小中学校」開校など、将来を担う子どもたちに「故郷・玖珠町を生涯誇りに感じていただく」ために地域ぐるみで教育の充実を図ってきました。

産業振興については、品薄・高騰している玖珠産米のブランド化に加え、宇宙米「くす天空の輝き」栽培に取り組み、農家所得の向上をめざしているところです。

また、サテライトオフィスには、2年間で7社の企業進出を誘致することができ、若者が求める仕事の創出を図りながらも、企業間連携による新たな動きが生まれていますし、行事などを通じて大学生による交流が生まれるなど活気が出ています。

さらに、人口減少対策の一環として「移住定住促進」を図ることを目的に、航空会社と金融機関との連携による「二地域居住」を推進する新たな取組をスタ

トさせました。

一方で、町の活性化に向けて、商工会では「くすPAYデジタル地域通貨」による町内の経済循環を図る取組、観光協会では新たなイベントに挑戦するなど、多くの団体や企業・事業所に尽力を頂いております。

地域を守り育てる地域の担い手は重要であり、子育て環境や教育環境の充実、空き家有効活用など、「小さな町の大きな挑戦」と題して町民の皆さんと一緒に考え、一緒に取り組む「チーム玖珠町」として玖珠町の活性化をめざしてまいります。

巳年は「新しい挑戦・前向きな姿勢を示す年」といわれ、粘り強く前進あるのみです。皆さまにとつて本年が更なる飛躍の年となりますようご祈念申し上げます、年頭のご挨拶とさせていただきます。



議長 新年のご挨拶



玖珠町議会議長
大野 元秀

新年あけましておめでとうございます。

玖珠町議会を代表して謹んで新年のご挨拶を申し上げます。

町民の皆さまにおかれましては、ご家族おそろいで輝かしい新年をお迎えのこととお慶び申し上げます。

日頃より玖珠町議会に対する温かいご理解とご協力を賜り、心からお礼申し上げます。

さて、日本経済は依然として物価高騰や原油価格の上昇が続き、国民生活は非常に厳しい状況に直面しています。政府は、総合経済政策の一環として、低所得者向け給付金の提供や、エネルギー価格高騰対策として電気・ガス料金

支援の再開に向けた取組を進めています。

このような中、玖珠町では、地域経済の活性化を図るため、玖珠町商工会が取り組むデジタル地域通貨「くすPAY」への支援や、ふるさと納税を軸とした地域商社の立ち上げ、衛星データを活用した米作りなど地域産業の振興を図る取組を行っています。議会といたしましても行政と連携しながら地域経済対策に全力を尽くしてまいりたいと考えています。

玖珠町議会では議会改革の一環として、昨年12月の議会定例会において、次期選挙から議員定数を「14人」から「12人」へ削減することを決定いたしました。これは、効率的かつ効果的な議会運営を図り、持続可能な政策実現に向けた一歩と考えております。

また、環境負荷軽減や業務の効率化を目的としたペーパーレス化を推進しており、資料の電子化やタブレット端末の活用を

進めています。さらに本議会の表決方法についても、従来の起立表決から電子表決を導入し、迅速かつ正確な意思決定を可能にしました。これらの改革によって、より開かれた議会を目指し、透明性と信頼性の向上に努めてまいります。

今年は、十二支の「巳年」にあたり、成長する蛇に由来し、進化や再生、成長を象徴するものです。この年が町民の皆さまにとつて新たな成長と飛躍の年となりましますようお願いいたします。地域発展に向けた努力を続けてまいります。

結びに、本年が皆さまにとって健やかで実り多い一年となりますよう、心よりお祈り申し上げますとともに、本年も変わらぬご支援とご協力をお願い申し上げます、新年のご挨拶とさせていただきます。

新年あけましておめでとうございます。
本年もよろしくお願いたします。

2024年少林寺拳法全国大会 in ふじのくに出場報告

11月14日、第55回県大会で最優秀賞を受賞し、全国大会出場権を獲得した玖珠道院拳友会の8人が、宿利町長に出場報告を行いました。

代表の穴本龍成さんは「予選突破を目指しベストを尽くす」と意気込みを語り、11月16日から17日まで静岡県袋井市で開催された、2024年少林寺拳法全国大会inふじのくに大会に挑戦。惜しくも予選突破は叶いませんでしたが、全員が最後まで全力を尽くしました。



リレーマラソン in kusu 2024が 開催されました!

11月24日、リレーマラソン in kusu 2024が総合運動公園ジョギングロードで開催されました。

当日は子どもから大人まで、14チーム155人が参加しました。快晴の中、チームのタスキをつなぎ、21.0975kmを元気よく全力で走り抜けました。

大会成績 ※ハーフマラソンタイム	
1位: ポチャポチャプリン (玖珠町)	1時間11分44秒
2位: crazy boy (玖珠町)	1時間15分33秒
3位: パンチラン部 (日田市)	1時間21分26秒



大日本農会農事功績者表彰 「緑白綬有功章」受章報告

(公社)大日本農会の令和6年度農事功績者表彰が11月14日に東京で行われ、「緑白綬有功章」を梶原隆則さん(四日市)が受章しました。

梶原さんは、昭和60年から露地きゅうりの栽培を始め、土づくりなどの研究により、高収量、高品質な栽培方法を確立させました。またこの間、玖珠町農協のきゅうり部会長や玖珠九重農協の組合長も務められました。こうした功績が認められ、今回の受章となりました。

11月18日、梶原さん夫妻が役場を訪れ「研究を重ね毎日コツコツとやってきたおかげです。今後も体力の続く限り楽しみながら頑張っていきたい」と宿利町長に受章報告を行いました。



(写真左から)宿利町長、梶原隆則さん、妻のカネ子さん

第23回全国障害者スポーツ大会 「SAGA2024」入賞報告

10月26日から28日に佐賀県で開催された、第23回全国障害者スポーツ大会「SAGA2024」に50m走と砲丸投に出場した岳尾元勝さんが、入賞したことを宿利町長に報告しました。

岳尾さんは、第19回大分県障がい者スポーツ大会で50m走(40歳以上)と砲丸投(40歳以上)競技で優勝し、全国大会への出場権を得ました。全国大会の出場は2回目ですが、今回の大会で50m走および砲丸投の2種目において見事銀メダルを獲得されました。

「次回の大会では金メダルをとりたい」と述べられました。



(写真左から)宿利町長、岳尾元勝さん

堀ミヤ子さん 祝100歳!

12月10日、100歳の誕生日を迎えられた堀ミヤ子さん(大隈)のお祝い訪問をしました。

ミヤ子さんは、福岡県飯塚市のご出身で玖珠町に住んで44~45年になるそうです。元気の秘けつは、煩わしいことを気にせず、くよくよしないこと、そして自宅の温泉に入ること。現在は、デイサービスと地域の週1回の体操教室に通い、仲間と一緒に体操やレクリエーション(書道、塗り絵、手芸、ナンプレもします)を楽しんでいます。

ミヤ子さん、100歳おめでとうございます。これからも元気で過ごしてください。



まちのわだい

Town Topics

令和6年度 玖珠町戦没者追悼式

11月14日、くすまちメルサンホールで玖珠町戦没者追悼式が行われました。新型コロナウイルス感染症の影響により令和元年度以降、中止や規模縮小での開催が続いてきましたが、5年ぶりに通常開催となり遺族など約100人が参列し、戦没者897柱の冥福と平和への誓いを新たにしました。

☎ 福祉保険課 高齢者支援班 ☎(72)1115



目次 2025.1月

2. 特集 新春座談会
4. 町長・議長 新年のごあいさつ
6. まちのわだい
8. 2024年1年間を振り返って
9. くす通信
17. わがまち健康情報
18. 国保だより
19. 暮らしの情報
20. シリーズ防災
21. シリーズ障がい福祉
22. 相談のご案内
23. 久留島武彦記念館だより
- かんきょう情報
24. わらべの館だより
25. 公民館だより
26. おでかけ情報
- ベビー&キッズルーム
27. くす町健康レシビ
- オレンジカフェくす/介護予防
- 隣保館だより
28. シリーズ人権
29. お誕生・おくやみにぎりめし
30. ごみ出しカレンダー
31. 休日当番医 ほか
32. わが家のアイドル/クロスワード

2024年 1年間を振り返って



- 1月 6日 新春こども祭り
- 1月 7日 玖珠町二十歳のつどい
- 1月14日 玖珠町消防団出初式
- 1月14日 第42回童話の里やる気おこし町内一周駅伝
- 2月 3日～4日 くすまち公民館フェスティバル
- 3月 3日 玖珠町民の日
- 4月 5日 くるしま水軍軒先市(毎月5日、10月まで)
- 4月 7日 かまどヶ岩春の大祭&古後マルシェ
- 4月27日～5月6日 Gゲージ大型鉄道模型運転会
- 5月 5日 第75回日本童話祭
- 5月19日 第75回万年山 山開き
アジアンブリッジ
- 5月27日 株式会社Asian Bridge立地表明
- 6月10日 長尾孝宏 副町長就任
- 6月19日 久留島武彦生誕祭
- 7月 5日～7日 武石千恵子さんラージボール卓球大会
全国大会2連覇
- 7月20日 第21回玖珠祇園大祭
- 7月28日～8月7日 日出生台演習場日米共同訓練
- 8月 7日 玖珠町人権を守る町民のつどい
- 8月11日 第44回童話の里夏まつり
- 8月24日～25日 塚脇地蔵講
- 8月25日 大分県消防操法大会
- 9月 9日 株式会社ビッグゲート立地表明
- 10月 5日～9日 第78回国民スポーツ大会ホッケー成年女子・少年男子出場
- 10月 6日 第65回町民スポーツ大会
- 10月12日～14日 Gゲージ大型鉄道模型運転会
- 10月13日 第21回機関庫まつり
- 10月16日 玖珠町、大分県信用組合、日本航空株式会社との持続的な人流創造に関する協力覚書締結
- 10月19日 童話の里くすまちこどもフェスティバル
- 10月29日～11月1日 瀧の市
- 11月10日 健康福祉フェスタ
- 11月14日 戦没者追悼式
- 11月24日 リレーマラソン in kusu 2024
- 12月 2日 くすPay開始
- 12月11日 玖珠町人権を考える町民のつどい



玖珠町民の日記念式典



かまどヶ岩 春の大祭



久留島武彦生誕祭



武石千恵子さん全国大会2連覇



操法大会



町民スポーツ大会



第21回機関庫まつり

情報

令和7年度 玖珠町 会計年度任用職員を募集します

玖珠町の役場庁舎内、各公共施設、小中学校で一緒に仕事をする会計年度任用職員を募集します。
会計年度任用職員とは、一会計年度(4月1日～3月31日)を超えない範囲内で任用される一般職の非常勤職員です。

● 申込方法

電子申請(原則、インターネットでの申込)

希望職種欄は、第3希望まで記入することができます。

職種欄に免許必要と記載されている職種は、各免許証の写しを添付してください。

※職種・申込フォームなどは玖珠町ホームページで確認をしてください。

電子申請を行うことが困難な場合は、下記問い合わせ先にご連絡ください。



● 受付期間・時間

1月6日(月)～20日(月)必着 午前8時30分～午後5時(土・日・祝日を除く)

● 選考方法・試験日

選考は、「個人面接」または「集団面接」を行います。

試験日当日の受付時間や受験会場は、別途交付する受験票に記載します。

試験日: 2月2日(日)

● 募集人数

若干名(全職種)

詳細な募集内容は
ホームページで
ご覧いただけます。



玖珠町HP

● 任用予定期間

令和7年4月1日～令和8年3月31日

● 勤務条件

処 遇: 常勤職員よりも勤務時間が短いパートタイムのため、働きやすくなっています。

報 酬: 職種の区分、履歴書に記載のある学歴、職歴により異なります。

通勤手当: 通勤の手段、距離に応じて通勤手当相当額を支給します。

賞 与: 6か月以上勤務する職員に対し、10月と4月に支給します。

休暇制度: 勤務期間に応じて、年次有給休暇や特別休暇があります。

社会保険: 法定の社会保険制度(健康保険、厚生年金、雇用保険など)に加入します。

そ の 他: 採用から1か月までの期間は、条件付採用期間となります。

給与制度の変更などにより、報酬などに変動が生じる場合があります。

また、採用後は人事評価を行います。

● 申込先

玖珠町役場 2階 総務課 総務班

郵送の場合: 〒879-4492 玖珠町大字帆足268番地の5

☎ 総務課 総務班 ☎ (72)1111



情報 20歳になったら国民年金

日本国内に住所がある20歳以上60歳未満の方は、国民年金に加入することが義務付けられています。20歳になった方には、日本年金機構から、基礎年金番号と国民年金に加入したことをお知らせする通知が送付されます。
※厚生年金または共済年金に加入している方を除きます。

国民年金のポイント

◆将来の大きな支えになります！

国民年金は20歳から60歳までの方が加入して、保険料を納める制度です。加入した期間や納めた額に応じて、将来老齢年金の給付を受けることができます。国が運営するため、年金の給付は生涯にわたって保障されます。



◆老後のためだけのものではありません！

障害基礎年金や遺族基礎年金もあります。障害基礎年金は、国民年金加入中の病気やけがで、一定の障害状態にある間は受け取ることができます。また、遺族基礎年金は加入中の方が亡くなったとき、その方に生計を維持されていた「子のいる配偶者」または「子」が受け取ることができます。
※遺族基礎年金の支払いは、子が18歳に到達する年度の末日までです。(子に障害がある場合は、20歳に到達するまでになります)。



保険料を納めることが困難な場合、学生の方には「学生納付特例制度」、学生でない60歳未満の方には「免除制度」や「納付猶予制度」があります。保険料を未納のままにせず、年金事務所へご相談ください。

☎ 福祉保険課 保険年金班 ☎ (72)1115
☎ 日田年金事務所 ☎ 0973(22)6174 ※自動音声案内に従い②を押し、次に②を押しと相談窓口につながります。

ほ あし たか や
情報 帆足隆哉さんが大分県功労者表彰を受けられました

帆足さんは平成8年から令和2年まで平自治委員を務められるなど、地方自治の振興と発展に永年尽力した功績により表彰状が贈られました。永年の功績に敬意を表するとともに表彰を受けられたことを心よりお祝い申し上げます。



情報 2025年農林業センサスが実施されます

2月1日現在で、全国一斉に“農林業の国勢調査”といわれる「2025年農林業センサス」が実施されます。この調査は、今後の農林業の政策に役立てるために5年ごとに実施される極めて大切な調査です。1月下旬から農林業を営んでいる皆さんのところに調査員が訪問して、調査票に農林業の経営状況などの記入をお願いしますので、ご協力をお願いします。



☎ みらい創生課 企画・SDGs推進班 ☎ (72)1151

情報 後期高齢者医療広域連合からのお知らせ

75歳以上のみなさんへ 健康診査は受けましたか？

病気の早期発見・治療のために年1回の健康診査を受けましょう。

- ・対象：後期高齢者医療保険に加入されている方
- ・健康診査受診券の有効期限：3月31日(月)
- ・健診を受ける際に持参するもの：

健康診査受診券(広域連合から4月下旬に送付されたピンク色のハガキ)
後期高齢者医療被保険者証(資格確認書)またはマイナ保険証

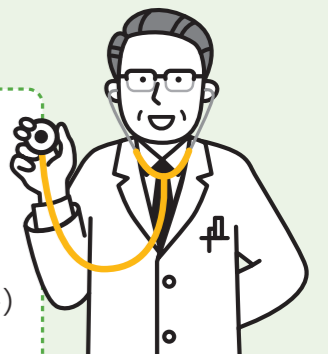

健診を受ける際は、医療機関などにご予約の上、受診してください。

☎ 大分県後期高齢者医療広域連合 ☎ 097(534)1771(代表) / 福祉保険課 保険年金班 ☎ (72)1115



申告の準備はお早めに 確定申告期間は2月17日(月)から3月17日(月)までです



令和6年分の所得税および復興特別所得税の確定申告および令和7年度の町民税・県民税の申告相談は2月17日から3月17日までです(日時、場所などの詳細は2月号に掲載)。
営業や農業をされている方で申告相談に来られる方は、領収書や帳簿の整理をした上でお越しください。

申告期間中24時間、自宅でも申告が可能なスマートフォンでの申告、e-Taxをご利用ください。

会場では待ち時間が長いことがあります。ご自宅で24時間対応のスマートフォンやe-Taxをご利用ください。

申告の内容(分離課税など)によっては相談会場に対応できない場合があります。日田税務署に予約の上、申告をしてください。

昨年、農業所得の申告をされた方(青色申告者・雑所得者を除く)に「収支内訳書」を1月末までに送付します(必要な方は玖珠町ホームページで様式をダウンロードするか、または税務課までご連絡ください)。

社会保険料控除に使用する国民健康保険税、介護保険料・後期高齢者医療保険料の納付確認書は役場総合窓口で交付します(本人確認のできる書類をご持参ください)。また、納付確認書に記載のある住所地であれば郵送請求ができます。

住民税の申告書は2月中旬に送付します(事業所や年金事務所から提出される給与支払報告書や年金支払報告書の提出があった方や年末調整時に扶養親族とされている方は除きます)。



玖珠町HP



作成コーナー

☎ 税務課 住民税班 ☎ (72)1114 🔍 作成コーナー



マイナンバーカード特急発行が始まりました

通常、マイナンバーカードの申請から受け取りまで3週間程度を要していますが、特に速やかな交付が必要とされる方が窓口で申請した場合には、原則1週間以内にマイナンバーカードを簡易書留で配達します。
特急発行ができるのは、以下の方が対象です。

- 乳児(1歳未満の方)※出生届と同時に申請することができます。
- 国外から転入をした日以後、最初に行う転入届をした方
- マイナンバーカードを紛失した旨を届け出た方
- 転入や出生以外の理由で住民票に新たに記載された方
- 新たに住民票に記載された中长期在留者など
- マイナンバーまたは住民票コードの変更によりマイナンバーカードが失効した方
- マイナンバーカードが焼失、もしくは著しく損傷、またはマイナンバーカードの機能が損なわれたことによりマイナンバーカードの再交付を求める方
- 追記欄の余白がなくなったことにより手続きができなくなった方
- 刑事施設などに収容されていた方

詳しくは、玖珠町ホームページをご覧ください。

☎ 住民課 総合窓口班 ☎ (72)1113



償却資産(固定資産税)の申告は1月31日までに

各事業所、自営業者の皆さまに12月中旬に申告書と償却資産(固定資産税)申告の手引を郵送でお届けしています。以下に該当する方で、申告書などが届いていない場合はご連絡ください。

償却資産とは (対象資産)

土地や家屋、車両以外の事業用資産で、その減価償却額(または減価償却費)が、法人税法(または所得税法)による所得の計算上、損金(または必要経費)に算入される資産(これに類する資産で、法人税または所得税を課されない者が所有するものを含みます)

対 象

毎年1月1日現在、町内で工場や商店を営んでいる会社や個人、駐車場やパートなどを貸し付けている会社や個人で、償却資産を所有している場合

申告方法

申告用紙による申告のほか、電子申告(eLTAX[エルタックス])もご利用できます。詳しくは、(一社)地方税電子化協議会ホームページをご覧ください。

申告期限

1月31日(金)

ご自宅の太陽光発電設備は償却資産かも!?

個人の住宅用太陽光発電設備も償却資産に該当するため、**事業所・自営業者以外でも**申告の対象となる場合があります。下の表を参考に、所有している太陽光発電設備の設置状況を確認してください。申告の対象となる場合は「償却資産申告書」を提出する必要がありますので、ご連絡ください。

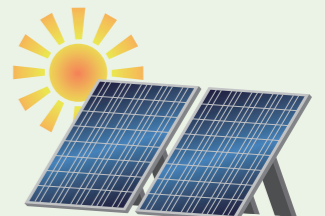

申告が必要となる方

設置者	10kw以上の太陽光発電設備 (全量売電・余剰売電)	10kw未満の太陽光発電設備 (余剰売電)
個人 (住宅用)	家屋の屋根などに太陽光発電設備を設置し、発電量の全量、または余剰を売電する場合は、売電するための事業用資産となり、発電に係る設備は課税の対象となる。	発電するための事業用資産とはならないため、償却資産としては課税の対象外となる。
個人 (事業用)※	個人であっても、事業を行う上で使用している資産は、発電出力量や、全量売電か余剰売電にかかわらず、償却資産として課税の対象となる。	
法人	事業を行う上で使用する資産となるため、発電出力量や、全量売電か余剰売電にかかわらず、償却資産として課税の対象となる。	

※事業とは、一定の目的のために一定の行為を継続、反復して行うことをいいます。

※所有する太陽光発電設備が申告の対象となるか分からない場合や、課税標準額の計算・申告方法などでご不明な点などありましたら下記までお問い合わせください。

☎ 税務課 資産税班 ☎ (72)1114

募集

放課後児童クラブ(学童)で働く職員を募集しています

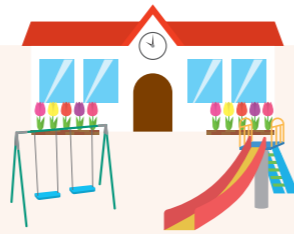

放課後児童クラブは、就労などにより保護者が家庭にいないことが常態である小学生が、授業の終了後などに過ごす遊びと生活の場です。
町内には3つの社会福祉法人が運営しており、町が事業を委託しています。
現在、職員を募集しています。
児童の健全な育成を図る事業です。ご興味のある方は、下記3クラブに直接お尋ねください。

○放課後児童クラブくるみの森(町立森幼稚園2階)

☎ 社会福祉法人 睦福社会 くるみの森愛児園 ☎(72)0854

○放課後児童クラブくすのき(旧町立玖珠幼稚園内)

☎ 社会福祉法人 光輪福社会 くすのきこども園 ☎(72)4527

○杉ノ子放課後児童クラブ(旧町立北山田幼稚園内)

☎ 社会福祉法人 杉ノ子福社会 杉ノ子こども園 ☎(73)8120

※雇用契約は法人で行うため、勤務時間・給与などはクラブごとで異なります。



なお、4月1日からの放課後児童クラブ利用にかかる合同説明会を2月1日(土)午前9時からくすまちメルサンホールで行います。申請用紙も説明会時に配布します。参加できない場合は各クラブにお問い合わせください。

※現在利用児童も継続手続きが必要です。また、保護者の就労形態の変更などに伴う年度途中の利用申請も随時受け付けていますので、各クラブにご確認ください。

家庭教育講演会

今、一番注目される教育学者”トマノ先生”と考える

「よい教育」ってなんだっけ?

～子どもを伸ばすほんとうの学びとは～

参加無料 2.18(火) 18:00~20:00

くすまちメルサンホール 健康増進室 (見逃し配信あり)

現地参加定員：先着150名 ※託児所あり



とまの いっく
講師：苫野一徳先生

哲学者・教育学者。熊本大学教育学部准教授。1980年生まれ。早稲田大学大学院教育学研究科博士課程修了。博士(教育学)。2児の父。全国で多くの自治体、学校のアドバイザーも務める。著書に『どのような教育が「よい」教育か』(講談社選書メチエ)、『「学校」をつくり直す』(河出新書)など多数。

お申込み・お問合せ

右のQRコードからお申込みください

0973-72-7151



主催：玖珠町教育委員会



情報 ブックスタート同窓会 主催：玖珠町母子保健推進協議会

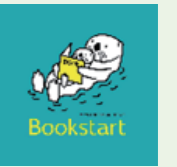

パネルシアターや絵本の読み聞かせ、紙芝居などを通して、お子さんと一緒に楽しみましょう♪たくさんのご参加お待ちしております!

日時：1月28日(火)
受付/午前10時～ 開会/午前10時20分～

場所：わらべの館 大座敷

内容：児童文化サークル さわらび

「パネルシアター」

えほんの会 はびねす

「絵本の読み聞かせ、紙芝居
エプロンシアターなど」

☎ 子育て健康支援課 健康推進班 ☎(72)2022

参加費
無料

申込
不要!



ブックスタート同窓会が開催されました♪

11月26日、玖珠町母子保健推進協議会主催で、今年度4回目のブックスタート同窓会が開催されました。

今回は作業療法士の佐藤暢子先生を講師としてお招きして、こどもの発達について学び、ふれあい遊び・読み聞かせを行いました。音楽に合わせて体を動かし、親子はもちろんお父さん・お母さん同士の交流も深めることができ、とても楽しい時間となりました。





募集

玖珠町ファミリー・サポート・センター 「まかせて会員」養成講座受講生募集



玖珠町ファミリー・サポート・センターは、急な用で一時的にお子さんを預かって欲しい方「よろしく会員」と、有料でお子さんを預かる方「まかせて会員」が、つながる地域のしくみです。

お子さんを預かる時間が持てる方、玖珠町の子育て支援にご協力いただける方、この機会に養成講座を受講し、「まかせて会員」として、活動を始めましょう。多くのご応募をお待ちしています。

日時・場所

1月31日(金)午前9時～午後4時
くすまちメルサンホール

講座内容

- ・玖珠町の子育て支援の現状
- ・こどもの成長に伴う心と身体の発達、栄養と食生活、遊び
- ・こどもに対する安全対策と応急処置

対 象

- ・玖珠町内在住で20歳以上の健康な方
 - ・子育て支援に深い関心のある方
- ※経験や資格は問いません。

受講料無料

※会場までの交通費・昼食代は自己負担となります。

申込期限

1月24日(金)

☎ 玖珠町ファミリー・サポート・センター(事務局：社会福祉協議会)
☎ (72)5513



募集

くす未来部 参加者募集

くす未来部は、日本初の「企業の専門性を活かした」新たな部活動です。

民間団体(くす未来部推進協議会：代表 株式会社JOINX)が運営する地域クラブです。玖珠町役場、玖珠町教育委員会と連携し、子どもたちがスペシャリストから最先端の技術やスキルを楽しみながら学べる”未来型の部活動”を目指します。

日 時 4月1日(火)
プレオープン期間：1月6日(月)～

場 所 コワーキングスペースMORE:tune
モ リ チューン

対 象 小学校1年生～高校3年生

受講料 月額5,500円～(教材費は別途必要)

申込方法 専用申込フォームから申込みください。

申込期限 1月以降はお問い合わせください。

ドローン
スポーツ部

個性あふれる
4つの部活動!

KPOP
ダンス部

宇宙科学部

Web開発部



申込フォーム



お問い合わせ

☎ くす未来部推進協議会(事務局：株式会社JOINX)・中村 ☎ 050(3138)5215 メール:support@joinx.co.jp

生活の中で免疫力UP! 寒い冬を健康的に乗り越えよう!

手洗いやうがい、マスクの着用を基本とした新しい生活様式に加えて、自分自身の免疫力を下げない工夫を取り入れ、ウイルスに負けないからだづくりに取り組みましょう!

① 乾燥させない

冬は空気が乾燥しやすいため、水分をこまめにとったり、うがいやマスクの着用で、のどを保湿しましょう。室内では加湿器や濡れタオルなどで空気の乾燥を防ぎましょう。

② からだをあたためる

- ・マフラーや手袋、腹巻などを使用して、冷やさない工夫をしましょう。
- ・お風呂では、ゆっくり湯船に浸かりましょう。
- ・食べ物や飲み物でからだを中から温めましょう。



免疫とは、体内に侵入した細菌やウイルスを攻撃し、自分の身を守るように備わった防御システムのことをいいます。

【おすすめ食材】

たまねぎ れんこん にら にんじん しょうが にんにく ごぼう

③ 適度な運動

寒い冬は家の中にこもりがちですが、適度な運動は**免疫力**を高めることに効果的です。冬は汗をかきにくいいため、水分補給を忘れがちです。運動の際にはしっかりと水分補給も忘れず行いましょう。

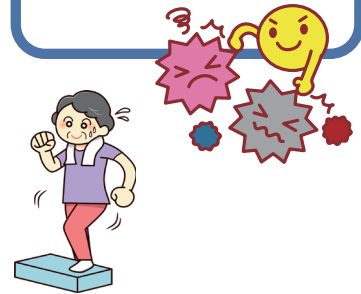

④ 睡眠の質を高める

質の良い睡眠は、リンパ球の増加や細胞の成長や修復、疲労回復、自律神経を整えることにもつながりますので、**免疫力**を高める基本となります。

⑤ ストレス解消と「笑い」を取り入れる

ストレスを溜めてしまうと自律神経が乱れ、**免疫力**が落ちてしまいます。「笑う」ことは、ストレスの低減や**免疫力**を高めるだけでなく、免疫システム全体のバランスを上手に整える効果もあるといわれています。また、「笑う」と、脳内の鎮静作用のあるホルモンの分泌を促進する作用があるといわれており、健康と元気のためには必須です。

誰かの明日を考える はたちの献血



「はたちの献血」キャンペーンは、献血者が減少しがちな冬期において安全な血液製剤の安定供給を確保するため、「はたち」の若者を中心として広く国民各層に献血に関する理解と協力を求めるとともに、国民一人ひとりに献血の重要性を普及啓発し、献血運動を全国で盛り上げることを目的に、毎年1月～2月に実施しています。

1月の健康カレンダー

乳幼児健診・健康相談

【場所】くすまちメルサンホール

4か月児健診(R6年9月生)	1月24日(金)
7か月児健診(R6年6月生)	1月24日(金)
2歳児健康相談(R4年8、9月生)	1月16日(木)

※受付時間は通知をご確認ください。

母子手帳交付

1月8日(水)、23日(木)
2月7日(金)

【時間】午前9時～午後4時

【場所】玖珠町役場1階6番窓口



今年度の健診はお済みですか？ 健診を毎年受けて健康状態のチェックを！

～国保加入者であれば医療機関などで**3月31日まで無料で受けられます**～

特定健診は、40歳から74歳までの方を対象とした、生活習慣病を予防・早期発見するための検査です。**通院中の方も特定健診の対象です。**治療のために行う検査と特定健診は検査内容が違いますので、通院中の方も健診を受けることが大切です。主治医の先生に相談してみましょう。

施設健診と個別健診の2つの受診方法があります。
ご都合の良い方を選んでお申込みください。

①施設健診(大分県厚生連健康管理センターで受診する)

がん検診も受診できます。特定健診とがん検診を申込みと管理栄養士監修の昼食(無料)がつきます。また、当日に医師・保健師による結果説明があります。人間ドックのコースなどもありますので、料金など詳細は予約時にお問い合わせください。

2月26日(水)に送迎を予定しています。送迎を希望される方は予約時にお申込みください。

場所:別府市緑丘町12番2号 ☎0977(75)6154 [予約専用] **※事前に直接、ご予約ください。**

②個別健診(医療機関で受診する) **※事前に直接、医療機関にご予約ください。**

医療機関名	電話番号	実施日など
麻生消化器科内科	☎(72)7100	(月・火・木・金)午前9時～午後4時 (水)午前9時～11時
高田病院	☎(72)2135	(月・火・水・金)午前8時30分～10時/午後1時30分～3時 (木)午前8時30分～10時
玖珠記念病院	☎(72)1127	(月～金)午前9時～11時
小中病院	☎(72)2167	(月・火・木・金)午前8時30分～[午前中のみ]
長内科小児科胃腸科医院	☎(72)2143	(月～金)午前9時～正午/午後2時～5時 (土)午前9時～正午
友成医院	☎(72)0330	(月・火・木・金・土)午前9時～[午前中のみ]

※医療機関での受診には「がん検診」は含まれません。

※上記の医療機関以外でも、大分県内の契約医療機関であれば受診できます。詳しくはお問い合わせください。

【ご注意】

・受診する際は、**受診券と保険証(または資格確認書)を忘れずにお持ちください。**

・特定健診費用の助成(8,000円相当)が受けられるのは、年に1回です。総合健診と重複して受診した場合は、費用が発生します。

・受診券(A4・水色)の有効期限は3月31日(月)です。令和6年6月下旬に世帯分を送付しています。

紛失された方は、福祉保険課 保険年金班までご連絡ください。再発行します。

マイナポータルで、特定健診情報などが閲覧できます

マイナンバーカードをお持ちでマイナポータルの利用登録をした方は、マイナポータルで自分の特定健診情報や薬剤情報、医療費通知情報を閲覧できるので、生活習慣の改善など自身の健康管理に役立てることができます。

特定健診情報とは 40歳から74歳までの方を対象に、メタボリックシンドロームに着目して行われる健診結果の情報です。
※75歳以上の方の健診情報は、後期高齢者健診情報として閲覧できます。

薬剤情報とは 医療機関を受診し、薬局などで受け取ったお薬の情報です(注射・点滴や入院中などの情報も含まれます)。

医療費通知情報とは 医療機関・薬局の窓口で支払った公的医療保険に係る医療費の情報です。



お知らせ

医師・歯科医師・薬剤師の免許をお持ちの方へ

法律の規定に基づき医師、歯科医師、薬剤師の方は、令和6年12月31日現在の業務従事状況などを、厚生労働大臣に届出なければなりません。医療機関などに従事している方は、従事先にとりまとめていただいた上で、オンラインでの届出も可能です。詳しくは厚生労働省ホームページをご覧ください。

医療機関に従事していない方は、届出票(紙媒体)でのみの提出となります。詳しくは保健所までお問い合わせください。

【対象】医師、歯科医師、薬剤師
 ※医療機関への従事の有無にかかわらず、届出票を提出してください。

※2か所以上で従事している場合は、主な従事先でご提出ください。(重複届出は行わないでください)

【提出期限】1月15日(水)
 〇西部保健所健康安全企画課
 〇973(23)3133

凍結期の交通事故防止について

玖珠町の1月は寒さが厳しく、積雪や凍結した道路での交通事故が心配されます。路面凍結や積雪時の交通事故の特徴は、

- ・ 早朝の時間帯の発生が多い
 - ・ 正面衝突や、追突事故が多い
 - ・ カーブや橋の上、交差点付近での発生が多い
- などの傾向があります。このような交通事故を防ぐために、次の点に注意して運転しましょう。

●車の整備・点検

- ・ 運転前に必ず、タイヤ、チェーン、バッテリーなどの点検・整備を行いましょう。

・ 凍結期を迎える前に、早めに冬用タイヤに交換しましょう。

●交通情報の確認

- ・ ラジオやインターネットなどを確認して、天候の変化や交通規制などの情報を事前に入手しましょう。

●安全運転の徹底

- ・ スリップ事故を起こす原因となる、頭に「急」がつく『急発進』『急ブレーキ』『急ハンドル』はとても危険です。絶対にやめましょう。

・ 日中でも、太陽が当たらない場所は凍っていることがあります。路面の状況を常に確認しながら、慎重に運転しましょう。

・ 橋の上やカーブ、トンネル

を通行する場合は、その手前で確実に減速しましょう。これらの点に注意して、玖珠の厳しい冬を乗り越えましょう!

〇玖珠警察署
 (72)2131

危険物取扱者試験

【日時】3月2日(日)・午前10時～午後2時(大分大学のみ) 予定

※受験票が届いたら、必ず時間を確認してください。午前と午後の選択はできません。

【場所】

- ・ 大分大学(大分市)
 - ・ 県立中津東高校(中津市)
 - ・ 県立日田林工高校(日田市)
- ※全会場、車の乗り入れは禁止です。公共交通機関をご利用ください。

【種類】乙種第4類のみ

【願書の配付場所】
 〇大分市消防局・中央・東・南署(予防課)・各出張所・分署
 〇県内各地域消防本部予防課
 〇消防試験研究センター大分県支部

【願書受付期間】

1月6日(月)～16日(木)予定
 〇(一財)消防試験研究センター大分県支部
 〇97(537)0427

「悩まず」といって労働相談週間

大分県労働委員会では、解

雇、賃金未払い、労働条件などの労使間トラブルについて、電話、来所での相談を無料でお受けします。秘密は厳守されますので、お気軽にご相談ください。

「労働委員会は、労使紛争を解決するための専門的な行政機関です。労働相談では、専門的なアドバイスのほか、内容に応じて労働委員会の「あっせん」や適切な機関を紹介します。」

【日時】2月1日(土)～7日(金)
 平日：午前9時～午後8時(来所受付は午後7時まで)
 土・日：午前9時～午後5時(来所受付は午後4時まで)

※平日夜間、土・日の来所の場合の出入り口は県庁舎本館東側通用口。

【相談方法】
 ・ 電話相談
 〇97(536)3650
 (相談専用ダイヤル)
 〇97(506)5241
 〇97(506)5251
 ・ 来所相談
 大分県労働委員会事務局
 (大分県庁舎本館3階)

※来所相談の場合は事前にご連絡ください。
 なお、この期間以外でも平日(午前9時～午後5時)であれば、常時労働相談を受け付けています。

〇大分県労働委員会事務局
 〇97(506)5253

イベント

NPO法人 クラヴィスアルクス 「遺伝性がん当事者からの手紙」写真パネル展

パネルには、遺伝性がん当事者の方々から多くのメッセージが込められています。

【日時】2月1日(土)～9日(日)
 午前9時～午後10時
 ※2月11日(火・祝)は午後6時まで

【場所】J・COMホルトホール大分 エントランスホール
 【入場料】無料※申込不要
 詳しくはこちら↓



大分大学医学部附属病院 遺伝子診療室・塚谷
 〇97(549)4411

障がい者就職面接会の開催

障がい者の就職の促進を図るため、障がい者を対象とした就職面接会を開催します。

【日時】2月21日(金)
 ・ 第1部：午前10時～正午
 ・ 第2部：午後1時30分～3時30分

【場所】別府国際コンベンションセンター(ビーコンプラザ)3階「国際会議室」
 ※参加を希望される方は、管轄のハローワークまでお問い合わせください。

シリーズ **障がい福祉** No.113
 問 福祉保険課 福祉班 ☎(72)1115

「発達障がい」って何だろう？

発達障がいは、脳機能の発達が関係する障がいです。発達障がいがある人は、コミュニケーションや対人関係をつくるのが苦手です。また、その行動や態度は「自分勝手」とか「変わった人」「困った人」と誤解され、敬遠されることも少なくありません。その原因が親のしつけや教育の問題ではなく、脳機能の障がいによるものだと周囲の人が理解すれば、接し方も変わってくるのではないのでしょうか。

大人になってから仕事でのつまづきや、周囲とのずれや摩擦などで生きづらさを感じ、自分が発達障がいであることに気づく場合も少なくありません。それぞれの苦手な点、得意な点を理解することが、本人や周囲の働きやすさにつながります。

※発達障がいのある人を理解するために、主な発達障がいの特徴を紹介します。

なお、発達障がいは、複数の障がいが重なって現われることもありますし、障がいの程度や年齢（発達段階）、生活環境などによっても症状は違ってきます。発達障がいは多様であることをご理解ください。

それぞれの障害の特性

- 言葉の発達の遅れ
- コミュニケーションの障害
- 対人関係・社会的な障害
- パターン化した行動、こだわり

知的な遅れを伴うこともあります

注意欠陥多動性障害 AD/HD

- 不注意(集中できない)
- 多動・多弁(じっとしてられない)
- 衝動的に行動する(考えるよりも先に動く)

学習障害 LD

- 「読む」、「書く」、「計算する」などの能力が、全体的な知的発達に比べて極端に苦手

自閉症

- 基本的に、言葉の発達の遅れはない
- コミュニケーションの障害
- 対人関係・社会的な障害
- パターン化した行動、興味・関心のかたよ
- 不器用(言語発達に比べて)

広汎性発達障害

アスペルガー症候群

※このほか、トゥレット症候群や吃音(症)なども発達障害に含まれます。

大分県では発達障がい者支援専門員(スーパーバイザー)などの派遣を行っています **無料**

発達障がいに関する適切な相談・支援方法を理解し、支援に携わった実績を持つスーパーバイザーが、保育所や事業所などを訪問し、幅広い視点からアドバイスします。

また、発達障がい児の子育ての悩みや不安に寄り添い、保護者を支援するペアレントメンターも派遣します。

問 大分県発達障がい者支援センター ECOAL(イコール) ☎097(578)6952

定者、離職者など

【内容】庭園の設計・施工、緑地管理、樹木のせん定、花卉園芸およびガーデニングなどについて習得

【以下共通】

【定員】各20人

【授業料】無料(入校時に教科書などの実費必要)

【訓練期間】1年間

【募集期間】1月22日(水)～2月13日(木)

【試験日】2月16日(日)

【合格発表】2月19日(水)

【入校日】4月8日(火)

【申込方法】各ハローワーク

で職業相談を受けたのち、履歴書を提出してください。

※中期募集で定員に達した場合、後期募集(試験日3月19日(水))は、実施しませんので、留意ください。

問 大分県立日田高等技術専門学校 ☎0973(22)0789

令和7年度 大分県立盲学校高等部 入学者 一次募集

【募集学科】

◎本科普通科(中学校卒業の方) 大学進学・専攻科進学・就職などをめざします。

単一障がい学級
 ・重複障がい学級
 ・専攻科(高校卒業以上の方)
 ・保健療科(あんまマッサージ指圧師国家資格取得をめざす学科)
 ・療科(あんま師・はり師・きゅう師国家資格取得をめざす学科)

【対象】

視覚に障がいがある方(両眼の矯正視力がおおむね0.3未満の方)

※年齢は問いません。

【出願期間】

2月14日(金)～20日(木)

※出願書類は、盲学校で配布しています。

【面接・適性検査】3月4日(火)

【学力検査】3月11日(火)

【合格発表】3月13日(木)

詳細は、ホームページをご覧ください。

問 大分県立盲学校教頭・岩田 ☎097(532)2638 FAX:097(532)2636

3月訓練受講生募集(ハロートレーニング) 受講料無料!

【募集コース】電気システム科、ものづくり溶接科

【募集期間】1月29日(水)まで

【訓練期間】3月4日(火)～8月28日(木)

【見学会】1月7日(火)、21日(火)

【説明会】1月14日(火)、28日(火)

※詳細は左記までお問い合わせください。

問 ポリテクセンター大分(受講者係) ☎097(529)8615

募集

問 ハローワーク日田 ☎0973(22)8609

令和7年度採用 玖珠郡育英会奨学生 追加募集案内

令和7年度より入学一時金、短期留学一時金の貸与が新設されました。

本会では、経済的理由により修学困難な高等学校・大学および専修学校など※の学生を対象として、奨学金の貸与事業を実施しています。貸与を受けたい方は、申込みください。

※専修学校・専門学校・各種学校・大学校で修業年限が1年以上で、学費を要するもの

【対象】

- ・玖珠町・九重町民で、現に居住する人。または、その子弟で、学校教育法または、その他法令に規定する高等学校・高等専門学校・大学・大学院・および専修学校などに在学または進学予定の人
- ・学業、人物ともに奨学生としてふさわしい人
- ・経済的理由により、学費の支弁が困難な人

【貸与期間および金額】

貸与期間は正規の最短期間であり、次の種類とする(無利子)。

●高校生	月額奨学金	15,000円
	入学一時金	100,000円
	短期留学一時金	200,000円
●大学生など	月額奨学金	20,000円
	または	30,000円
	入学一時金	200,000円
	短期留学一時金	200,000円
	※奨学金のみ、一時金のみ、または併用可能。	

【申込期間】

1月6日(月)～2月14日(金)

※この奨学金は、返還時に玖珠町・九重町の奨学金返還支援制度の対象奨学金です。

詳しくは、お問い合わせください。

問 公財)玖珠郡育英会事務局 (九重町役場 教育委員会内) ☎0973(76)3816

大分県立 日田高等技術専門学校 令和7年度訓練生募集(一般中期)

◎オフィスビジネス科

【対象】18歳～39歳の方(令和7年4月1日時点)、新規高等学校卒業予定者、離職者など

【内容】コンピュータの基礎知識と応用技術およびワープロ、簿記、会計などの事務処理について習得

◎ガーデンエクステリア科

【対象】新規高等学校卒業予

シリーズ **防災** No.62
 問 基地・防災対策課 基地防災班 ☎(72)1891



洪水ハザードマップを作成しました!

防災に関する情報を1冊にまとめ、11月の自治委員文書で各家庭に配布しました。「1家に1冊」備えておきましょう。

各家庭で水害の危険箇所や避難場所・避難経路などを確認しましょう。



※お手元に届いていないご家庭は、玖珠町役場または各自治会館にお越しください。

防災行政無線「戸別受信機」を無償貸与しています

町では、近年多発する気象災害などの緊急情報をより早く、より正確に伝え、町民の皆さんの生命と財産を守るため、令和4年度に防災行政無線をデジタル方式へ更新しました。玖珠町へ転入された方、これまでのアナログ方式の防災無線をお持ちの方など、町内に居住している方や町内の事業所が対象で、1世帯または1事業所につき1台の戸別受信機を無償貸与しています。貸与には申請が必要ですので、基地・防災対策課までお越しください。

よくあるご質問

録音ランプが点滅しているが故障したのか。

録音は最大で60分または120件まで自動録音されます。未再生の録音があると点滅しますが、故障ではありません。

放送の後に、「ピー」という音が鳴る。

乾電池の交換時期のため、新しいものに入れ替えてください(乾電池ランプの点滅が交換のサインです)。

※乾電池は非常時の備えです。普段は電源コードをつないで使用してください。

放送が聞こえづらい・聞こえなくなった。

本体のアンテナをいっぱい伸ばしてください。また、窓際などなるべく外に近い所に置いてください。

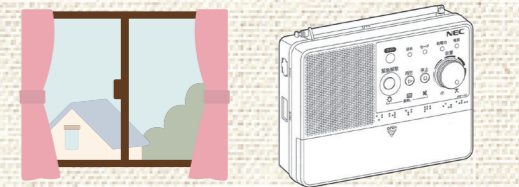

くらしについての
困りごと・ご相談は気軽に

相談のご案内

行政相談会

行政の仕事でわからないことや、困っていることはありませんか。お気軽にご相談ください。

- 日 時：1月15日（水）午前10時～正午
 - 場 所：くすまちメルサンホール1階研修室
 - 相談担当者：行政相談委員 藤野 哲郎 さん
- ☎ 総務課 行政班 ☎ (72) 1111

年金相談

要予約

- 日 時：1月15日（水）午前10時～午後3時
 - 場 所：玖珠町役場2階202会議室
 - 相談担当者：日田年金事務所職員
- ☎ 日田年金事務所 ☎0973 (22) 6174
- ※自動音声案内に従いダイヤル①を押し、次の案内でダイヤル②を押すと受付窓口につながります。

行政書士無料相談会

相続、遺言、農地転用、許認可申請、技能実習など外国人雇用、生活および老後の心配ごとなどの相談に応じます。※紛争の恐れのない範囲での相談になります。

- 日 時：1月16日（木）午後1時～3時
 - 場 所：玖珠町役場2階202会議室
- ☎ 総務課 行政班 ☎ (72) 1111
- 大分県行政書士会日田支部会 ☎090(8289)4664

無料障がい年金相談

要予約

- 予約制です。お早目に予約をお願いします。
- 相談日：1月28日（火）午後1時30分～4時30分
 - 場 所：玖珠町老人福祉センター相談室
 - 相談員：島津社会保険労務士事務所 島津 正一 さん
- ☎ ふれあい総合相談センター ☎ (72) 5001

消費者トラブルに関する出張相談

専門の消費生活相談員が、悪質商法、架空請求、多重債務など、身近な消費者トラブルの出張相談を開催します。

- 日 時：1月22日（水）午前10時～午後4時
 - 場 所：玖珠町役場2階202会議室
- ☎ 商工観光政策課 観光振興班 ☎ (72) 7153
- 日田市消費生活センター ☎0973 (22) 9393

遺言等無料公証相談

要予約

- 日 時：平日（土日祝日を除く）
午前9時～正午、午後1時～5時
 - 場 所：日田公証役場
 - 相談担当：日田公証役場公証人
 - 相談内容／①遺言のほか、高齢者などの老後の財産管理、土地・建物の賃貸借や売買、金銭の貸し借り、離婚に伴う養育費や財産分与、尊厳死宣言などの公正証書の作成に関する相談、②会社の定款や契約書類の認証などに関する相談③相続問題に関する法律相談
- ☎ 日田公証役場 ☎0973 (24) 6751
(事前に電話で予約をお願いします。)

大分県弁護士会 法律相談

要予約

- 予約制です。お早目に予約をお願いします。
- 相談日：1月9日（木）午後1時30分～3時30分
 - 場 所：くすまちメルサンホール 健康総合相談室
 - 費 用：30分以内 5,500円（税込）
- ※ただし、収入が一定以下の方や、多重債務の相談は無料
- ☎ 大分県弁護士会 ☎097 (536) 1458

障がいのある方の相談支援

玖珠町では、障がいのある方やその家族、関係者からの相談を受け、本人の自立した生活のために必要な助言・情報提供・サービス利用の支援などを行っています。

一般的な障がいに関する相談

- ・すずのこ村Beeすけっと（くす）
玖珠町大字塚脇640番地の3（わ～くす・たんぽぽ内）
☎0973 (27) 6251（日田事業所）
- ・地域生活支援センター「はぎの」
九重町大字町田554番地の1
☎0973 (78) 8882（九重事務所）

子どもの障がいに関する相談

- ・こども相談支援センター「のあ」
玖珠町大字塚脇581番地の3
☎ (72) 1023

☎ 福祉保険課福祉班 ☎ (72) 1115

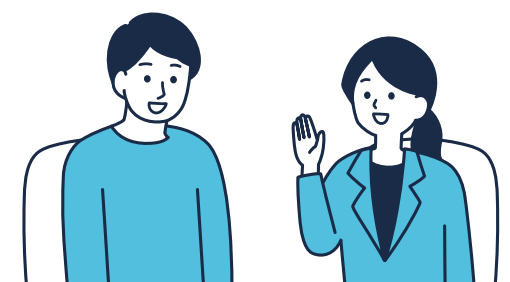



「雲龍紋象耳花瓶」



「群亀置物」

江戸時代の伝説の鑄金家 村田 整珉展

ちゅうきん むら た せい みる

展示期間

1月10日(金)～3月23日(日)

村田整珉は江戸時代後期の鑄金家。蠟型鑄造の名手で、新宿花園神社の唐獅子一対は代表作であり、仏具一式が国立博物館に展示されています。

手法は写実的でカメなどの置物、花瓶、仏具などの作品を残しており、今回開催する村田整珉展では、初代、2代、3代の作品約60点を初公開し、金属の硬さと柔らかな曲線が織りなす繊細な美と機能美の芸術を紹介します。

かんきょう情報

☎ 住民課 環境生活安全班 ☎ (72) 1137

「もやすごみ」の搬入規制のお知らせ



玖珠清掃センターごみ焼却処理施設の定期点検整備を行うため

2月3日(月)から22日(土)まで

もやすごみの収集は「生ごみ」のみとなります。

持ち込みのごみも「生ごみ」のみです。ご協力お願いします。



生ごみ以外のもやすごみ

各家庭および各事業所で保管してください。
紙おむつは収集します(汚物は対象外です)。

もやさないごみや資源ごみ

通常どおり収集します。

※年1回の定期点検整備は施設の延命化を図るため、炉内の補修や部品交換などを行う重要な作業です。
焼却炉の稼働を停止するため、期間中の生ごみはごみピット内にストックします。
通常どおりにごみを出すとごみピット内からあふれ、作業に支障をきたします。
期間中はご迷惑をおかけしますが、ご理解と搬入規制にご協力をお願いします。

今月の
図書

わらべの館だより 問 わらべの館
☎ (72)6012 FAX (72)6030



あおひめ
『青姫』

あさい 朝井 まかて/著
徳間書店



もり
『森にあかりが灯るとき』

ふしおか 藤岡 ようこ 陽子/著
PHP研究所

1月4日(土)まで年始休館

今月の休館日	館内整理日
6日月 / 14日火	28日火
20日月 / 27日月	(図書室は休館)

1月のおもな行事

《えほんの会》

日時 1月15日(水)
「おには〜そと ふくは〜うち
オニさん豆入れをつくろう」

場所 わらべの館 児童図書室
午前10時30分〜

わらべの館
年始休館のお知らせ

大人気!! 絵本って楽しい! 作るって楽しい! 遊ぶって楽しい!

絵本「やさいのおなか」などでおなじみ
絵本作家・造形作家 きうち かつさんをお招きします!



やさいのおなか
きうち かつ/さく・え
福音館書店



日時 2月9日(日)
午前の部 10時30分〜正午
午後の部 1時30分〜3時
場所 わらべの館 大座敷

詳しくは
2月号で!

参加無料

午前の部 講演 『ほくの絵本の作り方と絵本あそび』

【対象】乳幼児〜一般 【申込】不要

ワークショップ 『絵本』を読んでもらった後は!!
「おべんとう」づくり工作
【対象】お子さまと保護者 22組 【申込】必要
※大人の方のみ 申込も大歓迎

午後の部 『工作教室』

牛乳パックでコマ・けん玉・迷路づくり
【対象】小学1年生〜6年生(20人)
【申込】必要

申込期間 1月28日(火)まで
※定員を超えた場合は抽選
来館・電話・二次元コードのいずれかより申込みください。



お正月を楽しもう!
新春こども祭り

日時 1月5日(日)午前9時30分〜
場所 三島公園グラウンド・わらべの館 大座敷

午前9時〜9時20分	つむれ登山 受付
午前9時30分〜	開会
午前9時40分〜11時30分	新春つむれ登山スタート(宝さがし・おらび大会) ※悪天候の場合は中止です。
午前10時〜11時30分	お正月遊び(こま回し・竹馬・羽根つき・凧作りなど)
午前11時30分〜	三島鍋を食べながらお楽しみ! 抽選会
午後1時〜2時	着ぐるみ劇 歌と踊りのミュージカル♪ 『ヘンゼルとグレーテル』

参加
無料

先着50人に
『角牟礼城跡御城印』と
折り紙わらべ
『手作り折り紙』
プレゼント!

特別
行事
全国一斉
ガン・カモ類の
生息調査

【日時】
1月11日(土)午前10時〜

【集合場所】
玖珠土木事務所駐車場

【指導】
けんきりょうたろう
健木 良太郎 先生

【内容】
河川敷の環境調査や、玖珠川に
やってくる冬の渡り鳥のガン・カモ
などを調査します。年に一度の全国
調査です。

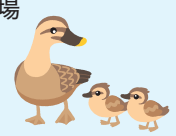

わらべの館は、1月4日(土)まで休館します。
※休館中の返却は、児童図書室玄関左側のブックポストをご利用ください。

くすまち公民館フェスティバル

入場無料

展示部門

【日時】2月7日(金)～3月2日(日) 午前9時～午後9時

【場所】くすまちメルサンホール ホワイエ

【参加団体】 ※㊦は中央公民館主催講座です。

◇町内こども園・保育園・幼稚園の園児作品◇玖珠美山高等学校 書道部◇玖珠町立くす星翔中学校(作品)◇玖珠町山野草盆会(盆栽・山野草)◇メルサンいけ花クラブ(いけ花)◇玖珠はないかだ短歌会(短歌)◇玖珠町老人クラブ連合会(作品) ㊦3地区生きがい教室(ペーパークラフト・ポーセラーツ)など



※昨年度の様子

舞台部門

【日時】2月16日(日) 午前10時～午後3時 終演予定

【場所】くすまちメルサンホール 町民ホール

【参加団体】

◇(公社)日本3B体操協会(体操)◇玖珠九重吹奏楽団アカナツ(吹奏楽)◇くすコールメルヘン(コーラス)◇玖珠三味線教室(民謡・三味線)◇玖珠少年少女合唱団(合唱)◇玖珠ハーモニカクラブ(ハーモニカ)◇玖珠町山路踊り保存会(山路踊り)◇玖珠メルヘンの会(大正琴)◇久留島太鼓(太鼓)◇健美操(体操)◇日本詩吟学院認可 岳星会(詩吟)◇千芳会(舞踊)◇豊和美会(舞踊)◇民謡教室 久美音会(唄・三味線)◇ラス ガジーナス(フラメンコ)◇studio TROOP(ダンス)◇TIARE DANCE チーム(ヒップホップダンス)◇u.w.u dance school(ダンス)など
㊦玖珠町メルヘン大使 岩崎記代子と♪ららら…うたおう♪はねの会(合唱)



※昨年度の様子

お楽しみコーナー・町内福祉施設・公民館講座講師ブース

【日時】2月16日(日) 午前10時～午後4時終了予定

【場所】くすまちメルサンホール 健康増進室

【内容】作品展示、販売(お菓子・バーガー・お茶・手作り作品)など



数に限りがあります。

公開講座

【日時】2月27日(木)

【場所】くすまちメルサンホール 健康増進室

【演題】「北里柴三郎の玖珠(仮)」 ※時間などの詳細は広報くす2月号でお知らせします。



毎年更新が
必要です!

くすまちメルサンホール使用料 減免団体の申請受付

令和7年度のくすまちメルサンホール使用料減免団体の申請受付を行います。これまで減免団体であった団体の皆さまも「使用料の減免」を希望する場合は、申請書類の提出が必要です(申請書類はくすまちメルサンホールの窓口に設置しています)。

—— 申請期限 2月28日(金) ——

くすまちメルサンホール
休館のお知らせ

12月29日(日)～1月3日(金)まで休館となります。
※図書の返却をお急ぎの方は、わらべの館図書室玄関左側のブックポストに返却ください。



おでかけ情報

-Odekake Joho-

最新のおでかけ情報をチェック！



行事・日時	場所	お問い合わせ先
新春こども祭り 1月5日(日) 午前9時30分～午後2時	わらべの館・三島グラウンドなど	※詳細は本誌24ページ
第49回 玖珠町正月子どもマラソン大会 1月7日(火) 午後0時30分～	玖珠町総合運動公園	社会教育課 社会教育班 ☎(72)6880
令和7年 玖珠町消防団出初式 1月12日(日) 午前9時～	玖珠川河川敷	基地・防災対策課 基地防災班 ☎(72)1891
SL定期清掃 1月12日(日) 午前10時～(1時間程度)	豊後森機関庫公園	商工観光政策課 観光振興班 ☎(72)7153
第43回 童話の里やる気おこし町内一周駅伝競走大会 1月19日(日) 午後2時～	わらべの館スタート	社会教育課 社会教育班 ☎(72)6880
第34回 童話の里こども映画祭 1月25日(土)・26日(日) 午前9時～午後5時	くすまちメルサンホール	商工観光政策課 観光振興班 ☎(72)7153



ベビー&キッズルーム



日時	行事	場所	詳細
毎日(土日祝日除く) 午前9時～11時	園庭開放 【事前にご連絡ください】	たかすこども園	☎(72)2325
毎日(土日祝日除く) 午前9時～11時		杉ノ子こども園	☎(73)8120
毎日(土日祝日除く) 午前9時～11時		くすのきこども園	☎(72)4527
毎日(土日祝日除く) 午前10時～11時		くるみ夢愛児園	☎(72)6066
毎週金曜日 午前10時～11時30分		くるみの森愛児園	☎(72)0854
毎日(土日祝日除く) 午前10時～11時30分		カトリック玖珠幼稚園	☎(72)1074

子育て支援センター いちごのきもち(睦福社会) ☎(72) 4860 **開所時間** 月～金曜日 午前9時～午後3時

日時	行事	日時	行事
7日(火) 午前10時30分～	お正月遊び (福笑い)	21日(火) 午前10時30分～	節分制作(鬼の豆入れ) 【要予約】
10日(金) 午前10時30分～	えほんの日	24日(金) 午前10時30分～	おりがみの日
15日(水) 午前10時30分～(1時間程度)	わらべ巡回劇場 【要予約】	28日(火) 午前10時30分～	お誕生日会【要予約】
17日(金) 午前10時30分～	節分制作(鬼の豆入れ) 【要予約】	31日(金) 午前10時30分～終日	身体測定

森自治会館 ☎(72) 1093

日時	行事
8日(水) 午前10時30分～11時30分	【★バレンタインチョコ作り★】

玖珠自治会館 ☎(72) 1511

日時	行事
16日(木) 午前10時30分～11時30分	節分あそび

※わらべの館の行事は、本誌24ページで確認できます。



くす町健康レシピ

Vol.20 冬野菜の酒粕汁



栄養成分

(1人当たり)

- エネルギー ……153kcal
- タンパク質 ……6.5g
- 脂質 ……8.1g
- 炭水化物 ……15.9g
- 食塩相当量 ……1.2g

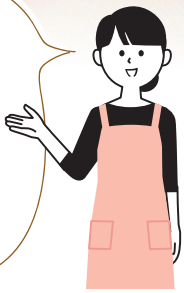

玖珠町食生活改善推進協議会

今月は「冬野菜の酒粕汁」をご紹介します。

冬野菜は、寒さで凍ることがないように細胞に糖を蓄積するため、糖度の高い野菜が多いのが特徴です。ビタミンやβ-カロテンなどの栄養素が豊富に含まれており、血行を促進して体を温めたり、免疫力を高めて風邪を予防する効果も期待できます。

酒粕は日本酒を作る工程で出る副産物です。料理に酒粕を入れることでうま味やコクが加わります。酒粕には体を温める効果や免疫力向上、美肌効果などが期待できます。体を温める食事で、寒い冬を乗り切りましょう。

材料(2人分)

- だいこん ……70g
- にんじん ……1/3本(50g)
- さといも ……1個(50g)
- ごぼう ……1/5本(35g)
- 油揚げ ……1枚(20g)
- しめじ ……1/3パック(30g)
- サラダ油 ……小さじ2(8g)
- だし汁 ……2カップ(400ml)
- みそ ……大さじ1(18g)
- 酒粕 ……15g
- さやいんげん ……2本(14g)

作り方

- 1 だいこん、にんじん、さといもはいちょう切りにし、ごぼうは大きめのさがきにする。油揚げは食べやすい大きさに切り、しめじは石づきを除いてほぐす。
- 2 さやいんげんはさつとゆでて水で冷まし、2cm幅に切る。
- 3 鍋に油をひいてAを炒め、だし汁を加えて煮る。
- 4 野菜に火が通ったら、みそと酒粕を合わせて煮汁で溶いたものを加えて混ぜ合わせる。
- 5 器に盛り付けてさやいんげんをのせたら完成。

住み慣れたこの「まち」で自分らしく「くらす」 みんなで介護予防 No.10

2023年度、全国で認知症が原因と考えられる行方不明者は1万9039人で11年連続最多更新となりました※

家族が、ほんのちょっと目を離したすきにいなくなってしまう、事件や事故に巻き込まれたり最悪の場合は命を落としてしまうというケースもみられます。

認知症だとお出かけしたら危ないの？

認知症になっても、家族や地域に見守られながら、行きたいところに出かけられる町にしていきたいニャ!

統計を開始した2012年の9607人から増え続け、近年は2倍に迫る状況で推移しています。高齢化の進行を背景に今後も増えるとみられます。

玖珠町認知症高齢者等 見守り・SOSネットワーク事業事前登録制度とは

認知症などにより行方不明になる可能性のある方の情報を事前に玖珠町に登録し、その情報を警察署や地域包括支援センターと共有し、日頃からの見守り体制づくりと、もしもの場合に早期の発見・保護ができるように支援を行う制度です。

- 対象者** 玖珠町内にお住まいで、認知症などにより行方不明になる可能性のある方
- 申請方法** 事前登録申請書、登録する方の写真(顔写真と全身が写ったもの)を玖珠町福祉保険課に提出

※申請書は玖珠町ホームページからもダウンロードできます。

お茶を楽しみながらみんなで語ろう / オレンジカフェくす 参加費 100円

認知症の方やそのご家族、地域の方々など誰でも参加でき、笑顔になれる交流の場です。介護や福祉の専門職にも相談できます。

場 所	日 時
玖 珠 自 治 会 館	1月 9日(木)・2月 6日(木) 午前10時～
北山田自治会館	1月10日(金)・2月 7日(金)
旧八幡小学校	1月20日(月)・2月10日(月) 午後 2時～
森 自 治 会 館	1月21日(火)・2月18日(火)
くすまちメルサンホール	1月27日(月)・2月17日(月) 午前10時～

くす雑談会(本人ミーティング)

もの忘れが気になり始めた方や認知症の診断を受けた方が集まり、日常生活の中で工夫していること、やってみたいことなど、気兼ねなく楽しく語り合う場です。

日時:1月23日(木) 午前10時～
場所:くすまちメルサンホール

どんなことを登録するの？

名前や生年月日のほかに身長・体重、髪型などの本人特徴、よく行く場所や出生地などを登録するニャ。

事前登録のほかに、洋服やいつも身につけている持ち物に連絡先を書いておくといいニャ。

問 玖珠町地域包括支援センター ☎(72)7154 福祉保険課 高齢者支援班 ☎(72)1115

隣保館だより

問 玖珠町隣保館 ☎(72)0886

誰にでもありうる無意識の思い込み“アンコンシャス・バイアス”

“アンコンシャス・バイアス”という言葉をご存じでしょうか？

例えば、こんな風に思ったことはありませんか？

- 「親が単身赴任」と聞くと、とっさに父親 のことだと思う
- 仕事より育児を優先する男性は仕事への やる気が低い
- 共働きで子どもが病気になったとき、母親 が看病するべき
- 「消防士」と聞くと男性を想像する

これらはすべて、数多くあるアンコンシャス・バイアスの一部です。こうした思い込みは、日常にあふれていますが、一人ひとりが「思い込み」だと気付くことができれば、誰もが活躍できる社会になるはずです。

パパのお迎えは「普通じゃない」？



大分県消費生活・男女共同参画プラザ HPより

アンコンシャス・バイアスって何？

アンコンシャス・バイアスとは、日本語で「無意識の思い込み」などと表現され、誰もが持っているものです。これまでの経験や見聞きしてきたことなどから生み出されるため、完全に払拭するのは難しいかもしれません。しかし、気付かないまましていると自分や周りの人の可能性を狭めてしまったり、誰かを傷つけてしまったりする場合があります。

まずは「アンコンシャス・バイアスに気付こう」と心掛けてみてください。

アンコンシャス・バイアスをチェックしてみよう

「固定的な性別役割分担意識」を例に、あなたの思い込みをシーンごとにチェックしてみましょう。YESと思う項目について、少しだけ立ち止まって考えてみてください。

家庭・コミュニティ

- 女性は結婚によって、経済的に安定を得る方がよい
- 共働きでも男性は家庭よりも仕事を優先するべきだ
- テートや食事のお金は男性が負担すべきだ

職場

- 育児期間中の女性は重要な仕事を担当すべきでない
- 組織のリーダーは男性の方が向いている
- 受付、接客・応対(お茶出しなど)は女性の仕事だ

その他

- 女性は感情的になりやすい
- 女性は論理的に考えられない
- 男性は気を遣う仕事や、きめ細かな作業は向いていない
- 男性はお酒を飲めて当然
- 女性には女性らしい感性がある

「アンコンシャス・バイアス3つの対処法」

具体的な対処法は、以下のとおりです。

「べき」「普通は…」に注意!

「男性なら残業するべき」、「普通は女性なら結婚するものだ」本当にそう言い切れますか？「べきだ」といった押し付けの言葉や「普通は…」といった決めつけの言葉が出たら、立ち止まって考えてみましょう。

相手の「サイン」を見逃さない

家族や友人、同僚と話しているときに、急に相手の表情が曇ったり、声のトーンが変わったりしたことはありませんか？そんなときは、自身のアンコンシャス・バイアスから出た言動で相手を傷つけたのではないかと振り返ってみてください。

常に自分に問いかける

アンコンシャス・バイアスを完全に払拭するのは難しいです。だからこそ、常に自身の言動を振り返り、問いかけることが大切です。違和感のあったことをメモしていけば、自分の考え方や物の見方の傾向がつかめるかもしれません。

隣保館は、あなたの身近な相談窓口です。

隣保館では、人権に関すること、生活のこと、就労のことなど様々な相談に応じています。町内にお住まいの方であればどなたでも相談ができます(相談無料)。相談内容は固く守られていますのでご安心ください。なお、相談は電話でも受け付けていますが、相談内容によっては、ご来館が必要な場合もあります。



大分県人権啓発イメージキャラクター
こころちゃん

1月の行事予定

※玖珠町隣保館(保)、集会所(集)

8日(水)	午後3時30分～	書き方教室(保)	16日(木)	午後1時30分～	生花教室(保)
9日(木)	午前9時30分～	茶道教室(保)	22日(水)	午後3時30分～	書き方教室(保)
12日(日)	午後1時30分～	編物教室(保)	23日(木)	午前9時30分～	茶道教室(保)
15日(水)	午前9時30分～	料理教室(集)	26日(日)	午後1時30分～	編物教室(保)

※ハローワークの求人情報もありますので、お気軽に隣保館にお尋ねください

「広報くす」令和6年12月号に掲載しました次の記事におきまして、誤りがありました。
28ページ「隣保館だより」の「令和6年度「差別をなくす人権標語」入選作品」「なかまのね 気持ちをしろろ 大事だよ」の入選者名 塚脇小学校 3年 (正) 田仲 希衣 (誤) 田中 希衣
お詫びするとともに、ここに訂正させていただきます。

心豊かな世代が育つ 童話の里づくり

「新しい見方」

玖珠美山高等学校

2年

私の住んでいる地域は、祖父母世代の人がほとんどで、今とは少し違った考え方が残っています。「女は家で仕事、男は外で仕事」「男なら〜、女なら〜」など、私からすれば納得のいかない考えを通してくることもあります。しかし、考え方が偏ってしまうのも理解できません。芸能人に関してや学校生活の中での噂、ネットの記事など一度見たり聞いたりすると、その印象が強く残ってしまいます。私が小さい頃、周りの人に「あの人は怖い人」と教えられた人がいて、今でもその人は怖いと根拠もないのに判断しています。大人の冗談だったのかもしれませんが、私はその人に対する第一印象として、深く心に残っています。

これが固定観念として自分の中に深く残っているのです。これから先、固定観念にとらわれたまま生きていくことは難しいと考えます。グローバル化が進み、様々な国や地域、年代の人たちの意見を取り入れる必要があるからです。しかし、自分の中の常識を忘れ、また新たな考え方に変えることはそう簡単なことではありません。私はすべての人の意見を理解し、尊重してあげたいと思っています。これからもたくさんの人と良好な関係を築いていきたいからです。その為には、まず共感することが大切でしょう。相手が何故そのような考えに至ったかを少し考える時間を持つことが理解につながります。また、幅広い年代や地域で交友関係をつくり、触れ合うことでも少しずつ理解できるようになると考えます。

自他の人権を守るためには、自分の考え方があたり前と思わず、見直すことが必要です。私は自分も相手も多面的にみられる人間になりたいのです。自他を尊重し、認めてあげることが自分の中の固定観念を壊し、人権を守る第一歩になると、私は思います。

この人権作文について、意見や感想、激励など、お寄せください。また、みなさんの投稿もお待ちしております。

わたしたちをとりまく様々な不合理や差別性について気づいたことや感じたことを1,200字程度にまとめて、住所、氏名、連絡先電話番号を記入して(匿名も可)、玖珠町教育委員会社会教育課「あなたの人権・わたしの人権」までお届けください。

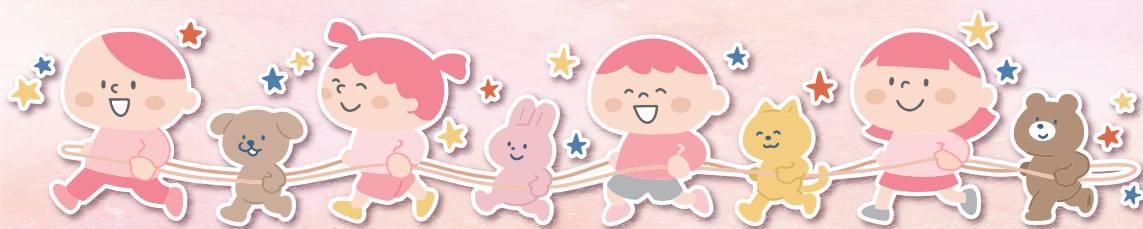

お誕生おめでとう (敬称略)

氏名	届出人	自治区名
川村ひなのさん	駿史	田中
浜野朔弥さん	敬輔	早水
有働翔利さん	文雄	御幸町
太田椰心さん	裕也	新田中
兼岡愛菜さん	勇介	帆足本村1
上田樹生さん	椋也	長野上

おくやみ申し上げます (敬称略)

氏名	年齢	届出人	自治区名
香下 繁喜	89	帽子	長野新町
濱田 紀子	69	淳	田町上
梅木 幸代	82	福丸	花香
中島 孝司	71	松山昌彦	四日市
小幡 岳久	78	祐介	片平田
河野 忠彰	76	誠	四日市
佐藤喜代子	84	健次郎	小麦川野
河野セツ子	94	佐藤加代子	中泊里
藤原 康隆	92	山本真由美	中山田
建 道助	81	大助	下河内
青野利久子	92	浩志	中央町
松尾 憲昌	80	順子	田能原

令和6年11月9日から12月8日までに届出のあった町内居住の出生児と死亡者
(ご家族が町報への掲載を希望された方のみ)

☎ 住民課 総合窓口班 ☎ (72)1113



くす町

概況

人口と世帯(前月比)

人口	13,808人	前月比	-7
世帯数	6,540戸	前月比	+8
男	6,675人	前月比	-10
女	7,133人	前月比	+3

※令和6年11月末現在



にがりめし

文: 玖珠町長 宿利 政和

No.80

町民の皆さまにおかれましては、令和7年の新年を清々しい気持ちでお迎えのことと心からお慶びを申し上げます。

さて、私は、伐株山の山頂から町の中心部を眺めながら、まちづくりを考えるという習慣を持っています。住宅や施設などの構造物、水田や河川などのレイアウト、列車や人や自動車の動きなど、ジオラマのような玖珠町の原風景を感じることで、様々なアイデアが浮かんでいきます。

ここ数年、「GIGAスクール」「ICT教育」の取組や、学びの多様化学校「くす若草小中学校」が全国的に注目を浴び、高い評価をいただいています。将来を担う玖珠町の子どもたちに「故郷を誇りに思い、玖珠に住んで仕事をしたい」と思ってもらえるようにと力を注いでいます。

「ゆりかごから墓場まで」といわれるように、就職・結婚・出産・子育て・教育・生きがい・老後の活動など、楽しく充実した人生となるよう大人社会が真剣に考え、未来のために準備することが大切ではないかと思っています。

今、「サテライトオフィスなど企業誘致による選べる仕事づくり」「宇宙米・くす天空の輝き栽培による農産物のブランド化」「都市圏との2地域居住による移住促進」「『くすPay』デジタル地域通貨による経済の循環促進」「地域商社による財源拡充と課題解決」など、「小さな町の大きな挑戦」と題した新たな仕掛けを進めています。

今年も、『チーム玖珠町』一丸となって、一緒に前進しましょう！

動画がみられます



わたしのメッセージはこちらから。



令和6年 交通事故の概況

※令和6年11月末現在

地域別	人身事故発生件数	物損事故発生件数	発生件数計	死者(人)	負傷者(人)
北山田	2	45	47		2
森	3	44	47		3
中央		63	63		
玖珠	10	137	147	1	14
西部		10	10		
八幡		14	14		
山浦		8	8		
古後		5	5		
小計	15	326	341	1	19

1月の実弾射撃

危険ですから立入らないでください

実施日 ()は予備日	立入禁止時間		使用弾着地等()は予備	訓練区分 ()は予備
	自	至		
1~5	終日		全域	有害鳥獣駆除
15・16	終日		全域	訓練
17	終日		全域	訓練
	6:00	17:00	第1・2弾着地	射撃
18	終日		全域	訓練
	(6:00)	(17:00)	(第2弾着地)	(射撃)
19~26	終日		全域	訓練
(27~29)	(7:00)	(17:00)	(扇山領収射場)	(射撃)
31	6:00	20:00	第1・2弾着地	射撃

※ 特に大きな音が発生する日

※ 演習場内は、許可(放牧・採草)を受けている人以外は立入禁止です。

1月の

ごみ出し
カレンダー



第2分別

(ガラス・陶磁器類・乾電池・蛍光管・電球など)
23日(木) 森地区
30日(木) 玖珠地区

第3分別

(金属類・電気製品・飲料用以外の缶など)
16日(木) 森地区

第4分別

(発砲スチロール・食品トレイ・弁当ガウなど)
10日(金) 玖珠地区
17日(金) 山浦・小田・北山田地区
(四日市・十の釣を含む)
24日(金) 日出生・八幡・古後地区
(池の原団地・井の尻を含む)



ごみの分別検索

※3日(金)の森地区の収集はありません。

古紙回収

(新聞紙・ダンボール・本・雑誌・その他紙類など)
4日(土) 八幡・古後地区
(池の原団地・井の尻を含む)
11日(土) 森・日出生地区(十の釣を含む)
18日(土) 玖珠・小田地区
25日(土) 北山田・山浦地区(四日市を含む)

今月の納税

1月分

納期限 1月31日(金)

※口座振替日 1月31日(金)

- 町県民税: 4期
 - 国民健康保険税: 10期
 - 介護保険料: 10期
 - 後期高齢者医療保険料: 7期
- ☎ 税務課 納税班 ☎(72)1114

農業委員会

農地の売買・賃借・転用許可申請を行う人は、受付締切日までに申請書を提出してください。

申請受付期間 / 1月27日(月)~31日(金)

開催日時 / 2月10日(月)午後1時30分

場所 / 玖珠町役場3階 大会議室

※上記の開催日時・場所は変更する場合があります。農業委員会事務局にご確認ください。

☎ 農業委員会事務局 ☎(72)1175

1月の休日当番医と当番歯科 (市外局番0973)

休日当番医	当番歯科
1月1日(水) 長内科小児科胃腸科医院 帆足 72-2143	荒木歯科医院 日田 52-2022
1月2日(木) 玖珠記念病院 塚脇 72-1127	相良歯科医院 塚脇 72-0214
1月3日(金) 麻生消化器科内科 山田 72-7100	おの歯科クリニック 日田 22-6118
1月5日(日) 友成医院 九重町田 78-8811	
1月12日(日) 井上医院 九重恵良 76-2711	アベックス歯科 日田 22-0075
1月13日(月) 三池循環器内科クリニック 塚脇 72-6101	合原歯科医院 日田 22-5305
1月19日(日) 友成医院 塚脇 72-0330	
1月26日(日) 小中病院 塚脇 72-2167	
2月2日(日) 高田病院 帆足 72-2135	

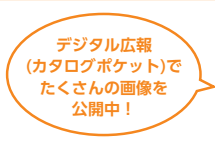

わが家のアイドル

1
がっ



ごとう あおと
後藤 蒼和さん
3歳のお誕生日おめでとう♡毎日全力、何でも全力な蒼和がみんな大好きだよ♡
令和4年1月6日◎和臣



ふじもと まい
藤本 真衣さん
3歳おめでとう!お姉ちゃん大好きな真衣ちゃん★これからも元気に大きくなってね!
令和4年1月9日◎貴光



たけいし おうしろう
武石 旺志郎さん
3歳おめでとう★いつも元気いっぱいのおうちちゃん!これからもよろしくね♡
令和4年1月22日◎良太



かじわら かの
梶原 嘉乃さん
2歳になって色々な事がもっと出来るようになったね♪嘉乃の事が大好きだよ♡
令和5年1月2日◎和弥



かとう さく
加藤 咲来さん
お誕生日おめでとう!元気いっぱいパワフルさくちゃん、成長が楽しみです!
令和5年1月11日◎悠貴



さとう りあ
佐藤 凜空さん
2歳のお誕生日おめでとう♡これからも沢山の人の笑顔に出来る子になってくださいな!
令和5年1月16日◎怜奈



ゆふ かなで
油布 奏さん
2歳のお誕生日おめでとう!皆に愛されやすく成長中。これからもたくさん遊ぼうね。
令和5年1月17日◎武史

/// 掲載月に誕生日を迎える町内にお住まいのお子さま(3歳の誕生日まで)を広報くすで紹介しませんか? ///

写真、名前(ふりがな)、保護者の氏名、コメント(40文字以内)を添えてご応募ください。

入力フォーム(二次元コード)から送信または、みらい創生課 地域力推進班へお持ちください。

※ご持参いただいた写真の返却はできません。※紙面の都合により掲載できないことがあります。

※フォームで応募された方へは、送信完了メール(自動)が送られ、後日担当から確認のメールをお送りします。

確認のメールが届かない場合は、直接お電話でご連絡ください。※☒koho@town.kusu.oita.jpからも応募できます。

2月号の
締め切り
1月10日(金)



入力フォーム

プレゼント
付き!

クロスワード

ヒントを参考に□に文字をいれて完成させよう!

正解者の中から抽選で2名様に
「クオカード(500円分)」をプレゼント!

※当選者の発表は、発送をもってかえさせていただきます。

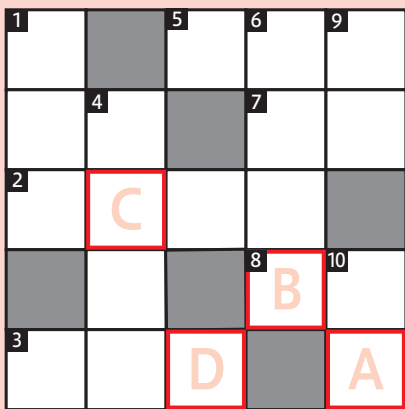

たてのカギ

- 品物などの値段。だんだんと上がっているが今年はや?
- 紅はるかや安納芋。甘くて美味しい冬の定番スイーツ。
- トランプの大富豪。同じ数字のカードを4枚出すと?
- 松竹梅。一番上のランクは?
- これより高いものはないと言われる。

よこのカギ

- 新年に初めて毛筆で字や絵をかくこと。
- 正月といえばこれ。焼いたり雑煮に入れたり。
- 成人式の服装といえばスーツや振袖やコレが定番。
- 新年にこれを買くと運氣アップ!足元から良いエネルギーを取り入れる!
- 演劇などで舞台のことをこう呼ぶ。

答え **A B C D**



12月号の答え
「トシノセ」

キ	ゴ	セ	ワ
モ	ミ	ノ	キ
ウ		ミ	ト
	フ	カ	ノウ
シ	ロ	イ	ユ

ハガキにキーワードと郵便番号、住所、氏名、年齢、電話番号、今月のお気に入りの記事を書いて下記にご応募ください。

〒879-4492 玖珠郡玖珠町大字帆足268番地の5
玖珠町役場 みらい創生課

1月15日(水)まで消印有効

こちらの二次元
コードからもご
応募できます▶

